



BANCO DE GALICIA Y BUENOS AIRES S.A.

INFORMA LOS RESULTADOS CORRESPONDIENTES AL TERCER TRIMESTRE CERRADO

EL 30 DE SEPTIEMBRE DE 2009

Banco de Galicia y Buenos Aires S.A.
Tel.: (54-11) 6329-6430.
Fax: (54-11) 6329-6494
www.e-galicia.com

(Buenos Aires, Argentina, 10 de noviembre de 2009) – Banco de Galicia y Buenos Aires S.A. (“el Banco”, BCBA: GALI) informó los resultados correspondientes al 3^{er} trimestre cerrado el 30 de septiembre de 2009.

- **En el tercer trimestre del ejercicio 2009 el Banco registró una ganancia neta de \$47,0 millones que compara con una utilidad de \$77,6 millones en igual trimestre del año anterior, mientras que el resultado neto ajustado⁽¹⁾ para esos mismos períodos fue de \$74,2 millones y \$88,2 millones, respectivamente. El resultado del tercer trimestre del ejercicio 2008 estuvo influenciado por las utilidades provenientes de la distribución de dividendos de Visa Argentina S.A. y de un monto significativo de créditos recuperados.**
- **Durante los últimos doce meses, el Banco continuó mejorando su estructura patrimonial mediante una disminución de la deuda externa por U\$S102,9 millones y una reducción de la exposición al sector público no financiero por \$1.233 millones, que representó una caída de más de 6 puntos porcentuales sobre el activo total.**
- **Al cierre del tercer trimestre de 2009, la exposición crediticia con el sector privado alcanzó a \$15.038 millones, un nivel similar al registrado un año atrás y un 3,8% superior al del trimestre anterior. Del total de préstamos al sector privado, el 84,7% correspondían a financiaciones otorgadas a PyMes e individuos. Por otra parte, el total de depósitos captados en la Argentina se incrementó un 12,2% en los últimos doce meses y un 4,6% en el trimestre, alcanzando un valor de \$15.811 millones, al 30 de septiembre de 2009.**
- **Durante el último trimestre se registró una mejora en la calidad de la cartera crediticia, ya que la cartera irregular como porcentaje de préstamos al sector privado, se redujo del 5,90% al 30 de junio de 2009 al 5,48% al 30 de septiembre de 2009. Entre ambas fechas la cobertura de la cartera irregular con provisiones, aumentó del 103,24% al 113,57%.**

(1) Resultado Neto Ajustado: Resultado neto excluido el resultado por ajuste de valuación de activos del sector público según normas del Banco Central y la pérdida por la amortización de amparos activados.

RESULTADO DEL TRIMESTRE

- En el tercer trimestre del ejercicio 2009, el Banco registró una utilidad de \$47,0 millones comparada con los \$77,6 millones en igual trimestre del año anterior.
- Excluyendo la pérdida por la amortización de amparos (de \$27,2 millones), el resultado neto ajustado del tercer trimestre de este ejercicio fue positivo en \$74,2 millones, que compara con una utilidad de \$88,2 millones de igual trimestre del ejercicio anterior (excluida la ganancia de \$2,5 millones por el ajuste de valuación de los activos del sector público y la pérdida de \$13,1 millones correspondiente a la amortización de amparos).
- Las mayores amortizaciones de amparos registradas en el tercer trimestre de 2009 en relación a las de igual fecha del ejercicio anterior, obedecen a que a partir de enero de 2009 se comenzó a amortizar en 36 cuotas mensuales el monto diferido al 31 de diciembre de 2008.
- Durante el tercer trimestre del ejercicio 2008 se registraron ganancias en resultados por participaciones permanentes de \$56,2 millones y en resultados netos diversos de \$29,9 millones, excluidos los resultados por amortización de amparos y por los aforos de las operaciones de pase. Estos resultados obedecen, fundamentalmente, a la distribución de dividendos de Visa Argentina S.A. y a créditos recuperados, respectivamente.
- Los ingresos operativos netos ajustados ⁽¹⁾ se incrementaron en \$188,3 millones. Este aumento más que compensó los mayores cargos por incobrabilidad de \$58,7 millones y el crecimiento de los gastos de administración de \$40,3 millones.
- Los ingresos operativos netos ajustados del tercer trimestre del año 2009 alcanzaron \$752,9 millones con un incremento del 33,4% respecto a los \$564,6 millones de igual período del año anterior. Esta evolución positiva obedeció tanto a un aumento del resultado financiero neto ajustado (con un incremento de \$139,9 millones; 59,0%) como a mayores ingresos por servicios netos (que aumentaron \$48,4 millones; 14,8%).

Cuadro I: Resultados por acción	<i>en pesos</i>			
	Ej. 2009	Ej. 2008	Nueve meses cerrados al:	
	3 ^{er} Trim. 30/09/09	3 ^{er} Trim. 30/09/08	30/09/09	30/09/08
Acciones promedio en circulación (en miles)	562.327	562.327	562.327	562.327
Valor Libro por acción	3,686	3,404	3,686	3,404
Resultado por acción	0,084	0,138	0,210	0,275

(1) Financiero neto ajustado⁽²⁾ más ingresos por servicios netos.

(2) Financiero neto ajustado: Financiero neto excluido el ajuste de valuación de los Préstamos Garantizados, títulos comprendidos en el canje de deuda argentina y Bogar según normas del Banco Central más el resultado financiero por los aforos de las operaciones de pase, que se encuentra contabilizado en resultados diversos.

EXPOSICIÓN DE LA INFORMACIÓN

- Los datos contenidos en los cuadros y en los estados contables que se presentan corresponden al Banco de Galicia y Buenos Aires S.A. consolidado con las sociedades bajo su control, directo o indirecto. Excepto aclaración en contrario, las menciones al Banco se refieren al Banco de Galicia y Buenos Aires S.A. consolidado.
- Los estados contables consolidados del Banco y las cifras contenidas en los distintos cuadros de este informe corresponden a Banco de Galicia y Buenos Aires S.A., Banco Galicia Uruguay S.A. (“Galicia Uruguay”), Galicia (Cayman) Limited, Tarjetas Regionales S.A. y sus subsidiarias, Galicia Factoring y Leasing S.A., Galicia Valores S.A. Sociedad de Bolsa y Galicia Administradora de Fondos S.A.

ANÁLISIS DEL RESULTADO DEL TRIMESTRE

Cuadro II: Rentabilidad y eficiencia	<i>porcentajes</i>			
	Ej. 2009	Ej. 2008	Nueve meses cerrados al:	
	3 ^{er} Trim. 30/09/09	3 ^{er} Trim. 30/09/08	30/09/09	30/09/08
Retorno s/Activo Promedio ^(*)	0,93	1,46	0,76	0,98
Retorno s/ Patrimonio Neto Promedio ^(*)	9,10	16,60	7,81	11,29
Margen Financiero ^(*) (1)	8,17	4,67	8,08	5,18
Ingresos por Servicios/Ingresos Operativos ⁽²⁾	50,29	58,62	49,24	53,90
Ingresos por Servicios/Gastos de Administración	75,71	71,79	75,53	71,52
Gastos de Administración/Ingresos Operativos ⁽²⁾	66,42	81,64	65,19	75,37

(*) Anualizados.

(1) Margen Financiero: Ingresos Financieros menos Egresos Financieros dividido Activos Rentables Promedio.

(2) Ingresos Operativos: Resultado Financiero Neto más Ingresos por Servicios Netos.

- Los ingresos financieros netos del tercer trimestre del ejercicio 2009 totalizaron \$371,7 millones, superiores en \$140,4 millones a los del tercer trimestre del ejercicio anterior. Incluyendo el resultado financiero por los aforos de las operaciones de pase (ganancia de \$5,2 millones) los ingresos financieros netos ajustados del tercer trimestre del año 2009 ascendieron a \$376,9 millones. Los ingresos financieros netos ajustados del tercer trimestre del ejercicio 2008, excluyendo la ganancia por el ajuste de valuación de los activos del sector público (\$2,5 millones) e incluyendo el resultado financiero por los aforos de las operaciones de pase (ganancia de \$8,2 millones) fueron de \$237,0 millones.
- Los ingresos financieros netos del trimestre incluyen una pérdida de \$12,9 millones por diferencia de cotización, neta del resultado de las operaciones a término de moneda extranjera. El citado resultado se compone de ganancias de \$29,0 millones por compra-venta de moneda extranjera y una pérdida \$41,9 millones por la valuación de la posición neta de moneda extranjera. Para el mismo trimestre del año anterior, el resultado por diferencia de cotización fue positivo en \$14,4 millones (compuesto de una utilidad de \$36,1 millones por compra-venta de moneda extranjera y una pérdida de \$21,7 millones por la valuación de la posición neta de moneda extranjera).

- El resultado financiero neto ajustado, antes de la diferencia de cotización, alcanzó a \$389,8 millones con un incremento de \$167,2 millones, comparado con los \$222,6 millones de igual trimestre del año anterior. Este resultado fue consecuencia, fundamentalmente, de la ganancia asociada a la cartera calzada de pesos atenuada por la pérdida de la cartera calzada en moneda extranjera.
- Por su parte, el aumento del resultado financiero neto ajustado fue consecuencia, fundamentalmente, de un incremento en el spread de las operaciones con el sector privado y de mayores ingresos generados por la cartera de títulos públicos.
- Los activos rentables promedio disminuyeron \$1.642 millones respecto al promedio del tercer trimestre del 2008 debido, fundamentalmente, a que el Banco Central de la República Argentina (“Banco Central”) ha dejado de remunerar los fondos correspondientes al efectivo mínimo de las obligaciones a plazo depositados en esa entidad.
- Respecto a la tasa promedio de los activos rentables, el incremento en el año de 471 puntos básicos (p.b.) se debió a: i) al aumento de 1.325 p.b. en la tasa promedio de los títulos públicos y ii) al mayor rendimiento de los préstamos al sector privado (+143 p.b.) acompañado por el incremento relativo de los mismos en el total de los activos rentables. El rendimiento de los activos rentables promedio fue atenuando por la tasa promedio negativa de los títulos de deuda vinculados con fideicomisos financieros (-399 p.b.).
- La tasa promedio de los pasivos con costo se redujo en 76 p.b. respecto al tercer trimestre del ejercicio 2008, fundamentalmente, por la disminución de 106 p.b. en la tasa promedio de los depósitos con costo y por el incremento de la participación de los mismos en el total de los pasivos.

montos promedio en millones de pesos, tasas en % nominal anual

Cuadro III: Rendimiento de activos rentables y costo de pasivos (*)	Ejercicio 2009						Ejercicio 2008			
	3 ^{er} Trim.		2 ^{do} Trim.		1 ^{er} Trim.		4 ^{to} Trim.		3 ^{er} Trim.	
	30/09/09		30/06/09		31/03/09		31/12/08		30/09/08	
	Cap.	Tasa	Cap.	Tasa	Cap.	Tasa	Cap.	Tasa	Cap.	Tasa
Activos Rentables	18.190	16,07	17.969	15,04	18.051	14,56	20.041	13,06	19.832	11,36
Títulos Públicos (**)	4.453	16,68	4.727	11,54	4.636	6,68	3.539	5,07	3.363	3,43
Préstamos	11.247	18,32	10.970	18,68	11.152	19,33	12.103	18,37	12.063	16,21
-Sector Privado	11.243	18,32	10.965	18,69	10.684	19,35	10.802	19,41	10.785	16,89
-Sector Público	4	21,33	5	3,40	468	19,01	1.301	9,73	1.278	10,47
Títulos Fideicomisos	1.046	(0,32)	1.113	(1,15)	1.127	1,89	1.118	6,12	1.062	3,67
Otros	1.444	8,57	1.159	10,31	1.136	12,48	3.281	4,43	3.344	4,26
Pasivos c/Costo	15.984	7,55	15.731	7,91	15.577	7,77	15.608	9,42	15.318	8,31
Cuentas Corrientes	1.345	0,94	1.369	0,99	1.158	1,09	1.128	2,45	858	2,53
Cajas de Ahorro	3.147	0,19	2.882	0,18	2.788	0,19	2.657	0,19	2.596	0,19
Plazo Fijo	7.366	11,46	7.128	11,62	7.172	12,96	6.543	14,23	6.824	12,16
Títulos de Deuda	2.599	9,18	2.736	10,33	2.756	4,63	2.764	10,41	2.648	9,10
Otros c/costo	1.527	6,98	1.616	7,15	1.703	7,94	2.516	8,73	2.392	7,35

(*) No incluye ajuste de valuación Com."A" 3911 del Banco Central ni el resultado por diferencia de cotización. Las tasas nominales están calculadas con divisor 360.

(**) Incluye Bonos con Descuento y Valores Negociables vinculados al PBI, valuados de acuerdo a la Com. "A" 4270.

- Durante el tercer trimestre del ejercicio 2009 se registraron cargos por incobrabilidad por \$142,9 millones, superiores en \$58,7 millones a los constituidos en igual trimestre del ejercicio anterior. Este aumento está vinculado, principalmente, con la cartera de individuos.
- Los ingresos netos por servicios del trimestre alcanzaron \$376,0 millones, con un crecimiento del 14,8% respecto de los \$327,6 millones del tercer trimestre del ejercicio anterior. Todos los rubros experimentaron crecimiento con relación a igual fecha de 2008, destacándose el incremento de las comisiones vinculadas con tarjetas de crédito nacionales y regionales (25,8%) y con cuentas de depósitos (27,2%). Esta evolución favorable fue consecuencia del aumento en el volumen de operaciones, juntamente con ciertos ajustes de precios en algunos servicios, en línea con la dinámica del mercado financiero.

en millones de pesos

Cuadro IV: Ingresos por Servicios Netos	Ejercicio 2009			Ejercicio 2008	
	3 ^{er} Trim.	2 ^{do} Trim.	1 ^{er} Trim.	4 ^{to} Trim.	3 ^{er} Trim.
	30/09/09	30/06/09	31/03/09	31/12/08	30/09/08
Tarjetas Nacionales	121,7	104,3	99,5	106,7	93,0
Tarjetas Regionales	194,0	183,2	170,1	167,0	157,9
Depósitos	65,5	62,3	56,7	56,8	51,5
Seguros	29,4	29,9	29,1	29,3	28,3
Comisiones Financieras	12,7	12,9	11,7	11,8	11,0
Vinculados con Créditos	28,3	20,1	19,7	21,7	25,2
Comercio Exterior	13,8	12,0	10,8	12,1	11,8
Valores al Cobro	8,2	8,5	7,7	8,5	9,0
Recaudaciones	6,8	6,3	5,3	5,3	5,2
Fondos Comunes	1,2	1,1	1,2	1,0	1,1
Otros	33,7	29,1	26,9	25,6	27,0
Total Ingresos	515,3	469,7	438,7	445,8	421,0
Total Egresos	139,3	118,2	103,5	115,0	93,4
Total Neto	376,0	351,5	335,2	330,8	327,6

- Los gastos de administración del trimestre totalizaron \$496,6 millones, con un incremento del 8,8% respecto a igual trimestre del año anterior. Los gastos en personal aumentaron un 11,5% debido al incremento salarial acordado con el Sindicato, ya que la dotación experimentó una disminución del 8,3% entre el tercer trimestre del año 2008 y 2009. Los restantes gastos de administración aumentaron sólo un 5,7% producto de una exitosa política de contención de gastos.
- El resultado por participaciones permanentes alcanzó \$16,2 millones en el tercer trimestre del ejercicio 2009, mientras que en igual fecha del ejercicio anterior fue de \$56,2 millones. La disminución de \$ 40,0 millones obedeció, principalmente, a la contabilización el año anterior de una ganancia de \$53,8 millones por los dividendos recibidos por nuestra participación en Visa Argentina S.A. (comprendía los resultados ordinarios y el resultado de la venta de las acciones de Visa Inc.), mientras que en este trimestre fue registrada una utilidad de \$ 12,0 millones por la distribución de dividendos de dicha empresa.

- Los resultados diversos netos del trimestre reflejaron una pérdida de \$33,6 millones, que compara con una ganancia de \$25,0 millones del tercer trimestre del ejercicio anterior. El menor resultado del trimestre se debió, fundamentalmente, a menores créditos recuperados y a mayores amortizaciones de amparos.
- El cargo por impuesto a las ganancias fue de \$33,5 millones, superior en \$18,3 millones al del tercer trimestre del ejercicio 2008. Este cargo corresponde, fundamentalmente, a las compañías regionales de tarjetas de crédito.

NIVEL DE ACTIVIDAD

- Al 30 de septiembre de 2009, la exposición total del Banco al sector privado alcanzó los \$15.038 millones, de los cuales \$12.098 millones corresponden a préstamos. Dentro de este último total se incluyen \$2.703 millones correspondientes a las compañías regionales de tarjetas de crédito, con un incremento del 23,5% entre el 30 de septiembre de 2009 e igual fecha del año anterior.
- La participación del Banco en el total de préstamos al sector privado alcanzó al 30 de septiembre de 2009 al 6,81% en comparación con el 6,78% y el 6,59% del 30 de septiembre de 2008 y 30 de junio de 2009, respectivamente.

en millones de pesos

Cuadro V:	Ejercicio 2009			Ejercicio 2008	
	3^{er} Trim.	2^{do} Trim.	1^{er} Trim.	4^{to} Trim.	3^{er} Trim.
	30/09/09	30/06/09	31/03/09	31/12/08	30/09/08
Exposición al Sector Privado					
Préstamos	12.098	11.529	11.215	10.821	11.417
Leasing	371	399	432	450	463
Títulos Sector Privado	11	8	6	6	6
Otras Financiaciones (*)	2.056	1.841	1.826	1.898	1.956
TOTAL FINANCIACIONES	14.536	13.777	13.479	13.175	13.842
Activos Fideicomitidos (**)	502	705	834	1.052	1.229
TOTAL	15.038	14.482	14.313	14.227	15.071

(*) Incluye algunos rubros de otros créditos por intermediación financiera, garantías otorgadas y saldos no utilizados de créditos acordados.
(**) Incluye al 30 de Septiembre de 2009 los fideicomisos Galicia Personales VI, VII y VIII, Galicia Créditos Inmobiliarios II y Tarjetas Regionales.

- El total de préstamos brutos al 30 de septiembre de 2009 alcanzó a \$12.103 millones, que incluye sólo \$5 millones de exposición al sector público financiero y no financiero. En igual fecha del año anterior las cifras ascendían a \$12.819 millones y a \$1.402 millones, respectivamente. La disminución del sector público financiero y no financiero está vinculado, principalmente, a que durante enero de 2009, el Banco intercambió Préstamos Garantizados Nacionales por títulos del sector público a precios de mercado.
- Los préstamos al sector privado crecieron un 6,0% entre el 30 de septiembre de 2009 e igual fecha del año anterior, mientras que la tasa anualizada de crecimiento de los mismos durante el tercer trimestre de 2009 ascendió al 21,3%.

- Del total de préstamos al sector privado, el mayor crecimiento en el año se observó en individuos (21,7%) y en grandes empresas (11,2%), con una reducción en PyME (6,1%); mientras que por sector económico, el crecimiento se concentró, fundamentalmente, en los préstamos a la agricultura y ganadería (21,6%) y al consumo (21,2%).

en millones de pesos

Cuadro VI: Préstamos por tipo de prestatario	Ejercicio 2009			Ejercicio 2008	
	3 ^{er} Trim.	2 ^{do} Trim.	1 ^{er} Trim.	4 ^{to} Trim.	3 ^{er} Trim.
	30/09/09	30/06/09	31/03/09	31/12/08	30/09/08
Grandes Empresas	1.714	1.847	1.519	1.149	1.541
PyME	3.880	3.666	3.954	3.717	4.133
Banca Individuos	6.366	5.921	5.575	5.578	5.231
Sector Financiero	138	95	167	484	619
Sector Público no Financiero	5	6	7	1.320	1.295
Préstamos Totales	12.103	11.535	11.222	12.248	12.819
Previsiones	753	702	632	527	459
Préstamos Netos	11.350	10.833	10.590	11.721	12.360

en millones de pesos

Cuadro VII: Préstamos por sector económico	Ejercicio 2009			Ejercicio 2008	
	3 ^{er} Trim.	2 ^{do} Trim.	1 ^{er} Trim.	4 ^{to} Trim.	3 ^{er} Trim.
	30/09/09	30/06/09	31/03/09	31/12/08	30/09/08
Sector Financiero	138	95	167	484	619
Servicios	1.026	1.025	1.008	2.233	2.256
-Sector Público	5	6	7	1.320	1.295
-Otros Servicios	1.021	1.019	1.001	913	961
Agricultura y Ganadería	1.396	1.277	1.404	1.275	1.148
Consumo	6.035	5.614	5.292	5.295	4.979
Comercio	1.457	1.400	1.298	1.184	1.547
Construcción	150	126	89	82	154
Industria Manufacturera	1.776	1.782	1.779	1.591	1.985
Otros	125	216	185	104	131
Préstamos Totales	12.103	11.535	11.222	12.248	12.819
Previsiones	753	702	632	527	459
Préstamos Netos	11.350	10.833	10.590	11.721	12.360

- Al 30 de septiembre de 2009 la exposición total al sector público del Banco alcanzó a \$5.694 millones. Excluyendo los títulos de deuda emitidos por el Banco Central (\$1.800 millones), la exposición neta al sector público no financiero se redujo en \$1.233 millones lo que representa una caída del 24,0% al pasar de \$5.127 millones al 30 de septiembre de 2008 a \$3.894 millones al 30 de septiembre de 2009. Esta disminución se debió, no sólo al hecho de haber recibido títulos emitidos por el Banco Central como parte de la operación de intercambio de Préstamos Garantizados Nacionales efectuada a fines de enero de 2009, sino también como consecuencia de la venta de parte del resto de los títulos públicos recibidos en esa operación y a la venta en el mes de junio del cupón 15 de renta y amortización de los Boden 2012 cuyo vencimiento operaba en agosto de 2009. La disminución de la exposición al sector público entre el tercer trimestre de 2008 y el de 2009 se vio atenuada por la devaluación de la moneda nacional en el mismo período.
- En el mes de septiembre, el Banco participó en el canje de deuda ofrecido por el Estado Nacional canjeando Bonos del Gobierno Nacional en pesos 2% vto 2014 (Boden 2014) por Bonar 2015.

Cuadro VIII:	<i>en millones de pesos</i>				
	Ejercicio 2009			Ejercicio 2008	
	3^{er} Trim.	2^{do} Trim.	1^{er} Trim.	4^{to} Trim.	3^{er} Trim.
Exposición al Sector Público (*)	30/09/09	30/06/09	31/03/09	31/12/08	30/09/08
Títulos Públicos - Posición Neta	4.751	4.346	4.957	3.603	3.440
Trading	1.473	972	637	585	640
Nobac 2010	337	339	337	-	-
Bogar 2018	-	109	180	-	-
Boden 2014	-	352	452	-	-
Bonos con descuento 2033	-	-	188	-	-
Bonar 2015	350	-	-	-	-
Boden 2012	1.940	1.913	2.502	2.351	2.114
Bonos c/ Descuento y Valores Negociables vinc. al PBI	651	661	661	667	686
Préstamos	5	6	7	1.427	1.402
Préstamos Garantizados (Nacionales)	4	4	6	1.320	1.295
Otros	1	2	1	107	107
Otros Créditos por Intermediación Financiera	938	950	938	928	920
Certificados de Participación y Títulos de Fideicomisos	937	949	937	927	919
Otros	1	1	1	1	1
Total	5.694	5.302	5.902	5.958	5.762

(*) No incluye los depósitos en el Banco Central, ya que constituyen uno de los ítems mediante los cuales el Banco cumple con los requisitos de efectivo mínimo.

- Las participaciones en otras sociedades alcanzaron \$64,1 millones con una disminución de \$29,9 millones respecto a igual trimestre del ejercicio anterior debido, fundamentalmente, a la registración en el tercer trimestre del ejercicio 2008 de \$37,5 millones correspondientes a los dividendos de Visa Argentina S.A. que estaban pendientes de cobro.

- En el rubro Bienes de Uso, Diversos e Intangibles se incluyen \$276 millones en concepto de diferencia por amparos activada.
- Los depósitos consolidados totalizaron \$15.866 millones, de los cuales \$219 millones correspondían a depósitos en Galicia Uruguay.
- Los depósitos del Banco en la Argentina ascendieron a \$15.811 millones al 30 de septiembre de 2009 con incrementos del 12,2% y del 19,5% anualizado, respecto del 30 de septiembre de 2008 y del 30 de junio de 2009, respectivamente. Siguiendo la tendencia del sistema financiero argentino en su conjunto, el Banco ha incrementado la participación relativa de los depósitos en dólares en el total de los depósitos. Esta tendencia ha comenzado a revertirse en el último trimestre.

en millones de pesos

Cuadro IX: Depósitos en la Argentina	Ejercicio 2009			Ejercicio 2008	
	3^{er} Trim.	2^{do} Trim.	1^{er} Trim.	4^{to} Trim.	3^{er} Trim.
	30/09/09	30/06/09	31/03/09	31/12/08	30/09/08
- Pesos	12.777	12.159	11.954	11.848	12.246
- Cuentas Corrientes	3.257	3.328	2.904	3.126	3.173
- Cajas de Ahorro	2.884	2.917	2.672	2.819	2.637
- Plazo Fijo	6.362	5.688	6.136	5.644	6.174
- Plazo Fijo Ajustable	2	3	5	26	32
- Otros	272	223	237	233	230
- Moneda Extranjera	3.034	2.962	2.747	2.161	1.843
TOTAL DEPÓSITOS	15.811	15.121	14.701	14.009	14.089

- La participación estimada del Banco en los depósitos totales del sistema financiero, considerando sus depósitos en la Argentina solamente, alcanzaba al 30 de septiembre de 2009 al 6,03% frente al 6,06% del trimestre anterior y 5,89% de un año antes.
- Dicha participación, pero considerando exclusivamente los depósitos del sector privado, alcanzó al 7,66% al 30 de septiembre de 2009, frente al 7,63% del trimestre anterior y el 7,97% del 30 de septiembre de 2008.

Cuadro X:	Al 30/09/09	Al 30/06/09	Al 31/03/09	Al 31/12/08	Al 30/09/08
Participación de mercado (*)	(%)	(%)	(%)	(%)	(%)
Depósitos totales	6,03	6,06	6,02	5,93	5,89
Depósitos Sector Privado (**)	7,66	7,63	7,64	7,61	7,97
Préstamos totales	5,96	5,95	5,92	6,16	6,64
Préstamos Sector Privado	6,81	6,59	6,49	6,12	6,78

(*) Exclusivamente Banco Galicia en el mercado argentino, en base a la información diaria sobre depósitos y préstamos elaborada por el B.C.R.A. Saldos al último día de cada mes.

Los depósitos y préstamos comprenden sólo capitales. No incluyen información relacionada con las compañías regionales de tarjetas de crédito.

(**) A partir de diciembre de 2008, los depósitos de las AFJP se encuentran dentro de los depósitos del sector público.

- Los otros pasivos financieros ascendieron a \$7.262 millones. Entre el tercer trimestre de 2008 y de 2009, se produjeron disminuciones de los pasivos con el exterior producto de la cancelación de operaciones de pase y de la disminución de la deuda externa por U\$S102,9 millones. Este efecto fue atenuado parcialmente por las mayores financiaciones de comercios vinculadas con la actividad de tarjetas de crédito y por la devaluación de la moneda nacional en ese período.

<i>en millones de pesos</i>					
Cuadro XI:	Ejercicio 2009			Ejercicio 2008	
	3^{er} Trim.	2^{do} Trim.	1^{er} Trim.	4^{to} Trim.	3^{er} Trim.
Otros Pasivos Financieros	30/09/09	30/06/09	31/03/09	31/12/08	30/09/08
Entidades Locales	218	262	227	249	295
Bancos y Organismos Internacionales	569	528	598	772	752
Obligaciones Negociables ^(*)	2.726	2.791	2.836	2.877	2.669
Obligaciones por Operaciones Contado y a Término	1.039	1.637	1.020	1.378	1.614
Otros ^(**)	2.710	2.500	2.413	2.297	1.988
TOTAL	7.262	7.718	7.094	7.573	7.318

(*) Incluye Obligaciones Negociables Subordinadas.

(**) Incluye, fundamentalmente, obligaciones por financiación de compras de comercios.

- El total de cuentas de depósito al 30 de septiembre de 2009 ascendió a 1,7 millones, con un incremento de 133 mil cuentas respecto a la misma fecha del año anterior. Asimismo, el total de tarjetas de crédito ascendió al 30 de septiembre de 2009 a 5,8 millones, inferior en 154 mil unidades respecto a igual fecha del año anterior, debido a la depuración de la base de tarjetas que vienen realizando en los últimos trimestres las compañías regionales de tarjetas de crédito. (Véase el cuadro “Información Adicional”)

CALIDAD DE CARTERA

- La cartera irregular ascendió al 30 de septiembre de 2009 a \$663 millones, mientras que en igual fecha del año anterior la misma era de \$362 millones. La cartera irregular representaba el 5,48% del total de préstamos al sector privado al 30 de septiembre de 2009 mientras que la misma ascendía al 3,17% al 30 de septiembre de 2008.
- Las provisiones como porcentaje del total de préstamos al sector privado ascendieron al 30 de septiembre de 2009 al 6,22% y al 4,02% al 30 de septiembre de 2008. Las provisiones como porcentaje de la cartera irregular alcanzaron el 113,57%, mientras que al 30 de septiembre de 2008 eran del 126,80%.

en millones de pesos, excepto %

Cuadro XII: Calidad de cartera de Préstamos	Ejercicio 2009			Ejercicio 2008	
	3 ^{er} Trim.	2 ^{do} Trim.	1 ^{er} Trim.	4 ^{to} Trim.	3 ^{er} Trim.
	30/09/09	30/06/09	31/03/09	31/12/08	30/09/08
Cartera Irregular (*)	663	680	563	428	362
- Con Garantías Preferidas	53	49	47	42	39
- Con Otras Garantías	62	59	47	10	3
- Sin Garantías	548	572	469	376	320
Previsiones	753	702	632	527	459
Cartera Irregular como % del total de Préstamos	5,48	5,90	5,02	3,49	2,82
Cartera Irregular como % Préstamos Sector Privado	5,48	5,90	5,02	3,96	3,17
Previsiones como % del total de Préstamos	6,22	6,09	5,63	4,30	3,58
Previsiones como % Préstamos Sector Privado	6,22	6,09	5,64	4,87	4,02
Previsiones como % de la Cartera Irregular	113,57	103,24	112,26	123,13	126,80
Cartera Irregular con Garantía como % de la misma	17,35	15,88	16,70	12,15	11,60

(*) La cartera irregular incluye préstamos con problemas y riesgo medio, con alto riesgo de insolvencia y riesgo alto, irrecuperables e irrecuperables por disposición técnica.

- Durante este trimestre se efectuaron aplicaciones de provisiones por \$90 millones y cargos directos al cuadro de resultados por \$3 millones.

en millones de pesos

CUADRO XIII: Previsiones y Cargos por Riesgo de Incobrabilidad - Préstamos	Ejercicio 2009			Ejercicio 2008	
	3 ^{er} Trim.	2 ^{do} Trim.	1 ^{er} Trim.	4 ^{to} Trim.	3 ^{er} Trim.
	30/09/09	30/06/09	31/03/09	31/12/08	30/09/08
Previsión por Riesgo de Incobrabilidad al Inicio del Período	702	632	527	459	520
Cambios en la Previsión por Riesgo de Incobrabilidad					
Previsiones Efectuadas en el Período	141	144	180	131	84
Desafectación de Previsiones	-	-	-	-	(6)
Aplicaciones	(90)	(74)	(75)	(63)	(139)
Previsiones por Riesgo de Incob. al fin del período	753	702	632	527	459
Cargos al Estado de Resultados					
Previsiones Efectuadas en el Período	141	140	174	128	82
Cargos Directos	3	2	2	2	2
Créditos Recuperados	(12)	(8)	(8)	(6)	(52)
Previsiones Desafectadas (*)	-	-	-	-	(6)
Cargo Neto al Estado de Resultados	132	134	168	124	26

(*) Contabilizadas en Otros Resultados Diversos Netos.

- Se presenta a continuación el cuadro de calidad de cartera correspondiente al total de financiaciones del Banco. El total de financiaciones incluye Préstamos, algunos rubros de Otros Créditos por Intermediación Financiera, Bienes en Locación Financiera, Garantías Otorgadas y saldos no utilizados de créditos acordados.

en millones de pesos, excepto %

Cuadro XIV: Calidad de cartera de Financiaciones	Ejercicio 2009		Ejercicio 2008		
	3 ^{er} Trim. 30/09/09	2 ^{do} Trim. 30/06/09	1 ^{er} Trim. 31/03/09	4 ^{to} Trim. 31/12/08	3 ^{er} Trim. 30/09/08
Cartera Irregular (*)	682	696	576	436	370
- Con Garantías Preferidas	58	52	49	43	40
- Con Otras Garantías	63	60	47	11	3
- Sin Garantías	561	584	480	382	327
Previsiones	767	717	646	540	470
Cartera Irregular como % del total de Financiaciones	4,69	5,05	4,27	2,99	2,43
Cartera Irregular como % del total de Financiaciones					
Sector Privado	4,69	5,05	4,27	3,31	2,67
Previsiones como % del total de Financiaciones	5,27	5,20	4,79	3,70	3,08
Previsiones como % del total de Financiaciones					
Sector Privado	5,28	5,20	4,79	4,10	3,40
Previsiones como % de la Cartera Irregular	112,46	103,02	112,15	123,85	127,03
Cartera irregular con Garantía como % de la misma	17,74	16,09	16,67	12,39	11,62

(*) La cartera irregular incluye financiaciones clasificadas de acuerdo con las categorías mencionadas en la nota del cuadro XII.

CAPITALIZACIÓN Y LIQUIDEZ

- Al 30 de septiembre de 2009 el capital computable del Banco fue superior en \$1.178 millones a la exigencia de capital mínimo de \$1.578 millones. Este exceso era de \$892 millones al 30 de septiembre de 2008.
- El incremento en la integración de capital de \$342 millones respecto al 30 de septiembre de 2008 obedeció, principalmente, a: i) mayor capital básico por \$199 millones, fundamentalmente, por el resultado del ejercicio 2008 y ii) mayor capital complementario por \$190 millones, principalmente, por el incremento del saldo de la deuda subordinada consecuencia del aumento de la cotización del dólar. Atenuando estos efectos, se observó el aumento de las deducciones en \$77 millones, resultante del incremento de los gastos de organización y desarrollo.

en millones de pesos, excepto ratio (%)

Cuadro XV: Capitalización	Ejercicio 2009			Ejercicio 2008	
	3 ^{er} Trim.	2 ^{do} Trim.	1 ^{er} Trim.	4 ^{to} Trim.	3 ^{er} Trim.
	30/09/09	30/06/09	31/03/09	31/12/08	30/09/08
Exigencia de Capital Mínimo (A)	1.578	1.657	1.646	1.564	1.522
- Valor Riesgo de Financiaciones	906	892	871	945	888
- Valor de Activos Inmovilizados	170	170	170	169	166
- Valor de Otros Activos	83	90	86	69	61
- Valor Riesgo de Mercado	10	18	13	5	4
- Valor Riesgo Tasa de Interés	33	59	53	51	59
- Financiaciones Sector Público	376	428	453	325	344
Integración (B)	2.756	2.682	2.646	2.552	2.414
- Capital Básico	1.986	1.981	2.002	1.789	1.787
- Capital Complementario	1.024	947	874	995	834
- Deducciones	(289)	(272)	(263)	(245)	(212)
- Integración Adicional Var. Mercado	35	26	33	13	5
Diferencia (B) - (A)	1.178	1.025	1.000	988	892
Ratio de Capital Total	14,61	13,74	13,60	13,92	13,54

- Al 30 de septiembre de 2009 los activos líquidos del Banco en la Argentina, sin consolidar, representaban el 85,40% de los depósitos transaccionales y el 39,46% del total de depósitos en el país. Incorporando los títulos públicos disponibles a su valor de mercado, este último ratio ascendía al 49,43%.

Cuadro XVI: Liquidez (sin consolidar)	Ejercicio 2009			Ejercicio 2008	
	3 ^{er} Trim.	2 ^{do} Trim.	1 ^{er} Trim.	4 ^{to} Trim.	3 ^{er} Trim.
	30/09/09	30/06/09	31/03/09	31/12/08	30/09/08
Activos Líquidos (*) como % de Depósitos Transaccionales	85,40	72,26	66,84	68,10	68,84
Activos Líquidos (*) como % de Depósitos Totales	39,46	35,71	30,00	32,46	31,22

(*) Activos líquidos incluye disponibilidades, títulos públicos -Lebacs y Nobacs-, call money neto, colocaciones de corto plazo en bancos corresponsales, BCRA – cuentas especiales de garantías y pases con el mercado local.

Este informe es un análisis resumido de los resultados del Banco. A los efectos de su adecuada interpretación, el mismo deberá complementarse con la lectura de los estados contables del Banco, así como de todas las presentaciones que periódicamente se realizan ante la Comisión Nacional de Valores (www.cnv.gov.ar) y la Bolsa de Comercio de Buenos Aires (www.bolsar.com.ar). Asimismo, en www.bcra.gov, el Banco Central puede publicar información sobre el Banco correspondiente a una fecha posterior a la de la última información hecha pública por el Banco.

EVOLUCIÓN PRINCIPALES RUBROS DEL BALANCE CONSOLIDADO (*)

	<i>en millones de pesos</i>				
	30/09/09	30/06/09	31/03/09	31/12/08	30/09/08
Disponibilidades	3.936,4	3.968,4	3.223,3	3.404,6	3.291,0
Títulos Públicos y Privados	4.240,1	3.146,3	3.002,5	1.489,6	1.056,0
Préstamos Netos	11.350,5	10.833,4	10.590,2	11.720,5	12.359,5
Otros Créditos por Intermediación Financiera	3.522,7	4.243,6	3.884,6	4.075,5	4.197,0
Participaciones en Otras Sociedades	64,1	59,4	57,8	57,3	94,0
Bienes de Uso, Diversos e Intangibles	1.490,2	1.491,8	1.490,1	1.481,8	1.414,5
Otros Activos	1.402,6	1.854,9	2.270,1	2.210,5	1.816,8
TOTAL DEL ACTIVO	26.006,6	25.597,8	24.518,6	24.439,8	24.228,8
Depósitos	15.865,8	15.115,0	14.741,4	14.097,4	14.258,8
Otras Obligaciones por Intermediación Financiera	6.137,1	6.604,6	6.034,1	6.585,6	6.447,4
Obligaciones Negociables Subordinadas	1.125,3	1.113,0	1.060,1	987,0	870,2
Otros	663,0	607,2	565,9	689,8	619,1
Participaciones de Terceros	142,5	132,1	132,3	125,3	119,4
TOTAL DEL PASIVO	23.933,7	23.571,9	22.533,8	22.485,1	22.314,9
PATRIMONIO NETO	2.072,9	2.025,9	1.984,8	1.954,7	1.913,9
ACTIVOS Y PASIVOS EN MONEDA EXTRANJERA					
- Activos	6.963,4	7.359,7	7.053,0	7.100,7	6.096,6
- Pasivos	7.177,2	7.664,1	7.221,9	7.263,0	6.853,9
- Operaciones de Compra/(Venta) a Término de Moneda Extranjera ⁽¹⁾	431,2	1.080,5	647,4	471,1	959,5

(*) Banco de Galicia y Buenos Aires S.A., consolidado con sociedades controladas (art. 33 - Ley 19.550).

(1) Contabilizadas en cuentas de orden.

EVOLUCIÓN PRINCIPALES RUBROS DEL ESTADO DE RESULTADOS CONSOLIDADO (*)
en millones de pesos

Tres meses finalizados al:	30/09/09	30/06/09	31/03/09	31/12/08	30/09/08
INGRESOS FINANCIEROS	739,2	703,7	741,4	740,2	586,3
- Intereses por Disponibilidades	0,1	0,2	0,2	0,8	1,6
- Intereses por Préstamos al Sector Financiero	1,0	1,2	1,6	1,8	1,0
- Intereses por Adelantos	50,9	51,3	54,7	55,8	49,8
- Intereses por Documentos	96,4	88,6	104,3	120,0	115,0
- Intereses por Préstamos Hipotecarios	28,7	29,9	31,3	33,3	32,1
- Intereses por Préstamos Prendarios	2,9	3,0	3,0	4,0	4,0
- Intereses por Préstamos de Tarjetas de Crédito	199,8	208,0	200,8	198,8	157,2
- Intereses por Otros Préstamos	110,2	103,2	96,2	89,5	79,0
- Resultado Neto de Títulos Públicos y Privados	184,1	125,2	84,3	54,6	38,5
- Por Otros Créditos por Intermediación Financiera	3,7	3,7	7,1	7,1	8,0
- Resultado por Préstamos Garantizados Decreto 1387/01	0,2	-	4,6	13,5	13,2
- Ajuste por Cláusula C.E.R.	1,5	1,2	19,1	20,1	24,1
- Otros	30,3	53,0	117,7	151,2	54,8
- Diferencia de Cotización Oro y Moneda Extranjera	29,4	35,2	16,5	(10,3)	8,0
EGRESOS FINANCIEROS	367,5	342,7	378,7	367,4	355,0
- Intereses por Depósitos en Cuentas Corrientes	3,2	3,3	3,2	6,9	5,4
- Intereses por Depósitos en Cajas de Ahorro	1,0	0,8	0,9	0,7	0,9
- Intereses por Depósitos en Plazos Fijos	210,6	206,6	232,0	232,2	206,6
- Intereses por Obligaciones Subordinadas	32,5	31,0	29,6	27,4	24,7
- Otros Intereses	0,8	0,8	0,7	0,6	0,7
- Intereses por Préstamos Interfinancieros Recibidos (Call)	0,8	1,6	0,2	3,6	-
- Intereses por Otras Financiaciones de Entidades Financieras	-	-	0,1	0,1	0,2
- Intereses por Otras Oblig. por Intermed. Financiera	44,5	57,8	64,3	72,1	70,1
- Aportes al Fondo de Garantía de los Depósitos	6,6	6,5	6,1	6,1	5,8
- Resultado Neto por Opciones	0,2	-	-	-	-
- Ajuste por Cláusula C.E.R.	0,1	0,1	0,1	0,6	1,0
- Otros	67,2	34,2	41,5	17,1	39,6
MARGEN BRUTO DE INTERMEDIACIÓN	371,7	361,0	362,7	372,8	231,3
CARGOS POR INCOBRABILIDAD	142,9	144,7	177,5	132,0	84,2
INGRESOS POR SERVICIOS NETOS	376,0	351,5	335,2	330,8	327,6
GASTOS DE ADMINISTRACIÓN	496,6	474,2	436,1	463,7	456,3
- Gastos en Personal	276,6	272,0	238,6	255,4	248,1
- Honorarios a Directores y Síndicos	1,8	1,4	1,3	2,5	1,3
- Otros Honorarios	16,9	13,8	11,8	13,2	13,9
- Propaganda y Publicidad	33,2	24,8	29,0	36,3	42,5
- Impuestos	32,0	27,3	26,9	25,7	23,4
- Depreciación Bienes de Uso	17,9	18,4	17,8	15,8	15,1
- Amortización Gastos de Organización	10,9	10,3	9,9	10,7	9,7
- Otros Gastos Operativos	67,7	68,3	66,7	63,9	65,6
- Otros	39,6	37,9	34,1	40,2	36,7
RESULTADO POR PARTICIPACIONES DE TERCEROS	(10,3)	(4,8)	(5,2)	(5,9)	(6,8)
RESULTADO POR PARTICIPACIONES PERMANENTES	16,2	0,3	(1,2)	0,6	56,2
OTROS RESULTADOS NETOS DIVERSOS	(33,6)	(18,2)	(20,4)	(37,3)	25,0
IMPUESTO A LAS GANANCIAS	33,5	29,8	27,4	24,4	15,2
RESULTADO NETO	47,0	41,1	30,1	40,9	77,6

(*) Banco de Galicia y Buenos Aires S.A., consolidado con sociedades controladas (art. 33 – Ley 19.550).

INFORMACIÓN ADICIONAL

	30/09/09	30/06/09	31/03/09	31/12/08	30/09/08
FONDOS COMUNES DE INVERSIÓN (en millones de pesos) ^(*)	786,0	791,5	821,4	776,0	787,6
DATOS FÍSICOS (cantidades)					
- PERSONAL BANCO GALICIA CONSOLIDADO	8.872	8.850	8.965	9.246	9.674
- Banco Galicia en Argentina	5.058	5.112	5.174	5.324	5.494
- Otras Empresas	3.814	3.738	3.791	3.922	4.180
- SUCURSALES	388	389	391	390	382
- Banco Galicia Consolidado	237	237	239	239	234
- Tarjetas Regionales S.A. Consolidada	151	152	152	151	148
- CUENTAS DE DEPÓSITOS (en miles)	1.653	1.568	1.557	1.541	1.520
- TARJETAS DE CRÉDITO (en miles)	5.841	5.710	5.684	5.981	5.995
INFLACIÓN Y TIPO DE CAMBIO					
- Precios al consumidor (%) ^(**)	2,21	1,09	1,61	1,11	1,35
- I.P.I.M. (%) ^(**)	3,14	2,09	1,21	0,01	2,16
- C.E.R. (%) ^(**)	1,79	1,33	1,28	1,31	1,50
- Tipo de cambio (\$/U\$S) ^(***)	3,8427	3,7952	3,7135	3,4537	3,1302

(*) Valor efectivo de cuotas partes de FIMA recibidas en custodia.

(**) Variación en el período.

(***) Al último día hábil de cada período.

DESARROLLOS RECIENTES

BANCO GALICIA

Cambio en la Estructura Organizacional

Teniendo en cuenta la situación actual y las perspectivas futuras del negocio, y con el objetivo de mejorar su gestión, el Banco modificó su estructura organizacional para permitir una toma de decisiones más ágil y eficiente. Efectivo desde agosto pasado, el Banco decidió nombrar al Contador Daniel Llambías como Gerente General (*), para implementar los objetivos estratégicos definidos por el Directorio del Banco y coordinar las distintas Gerencias de Área. La primera línea de gerencias del Banco fue rediseñada y se produjeron consolidaciones de áreas y sectores existentes, la creación de nuevas áreas y la redefinición de roles.

La nueva estructura es la siguiente:

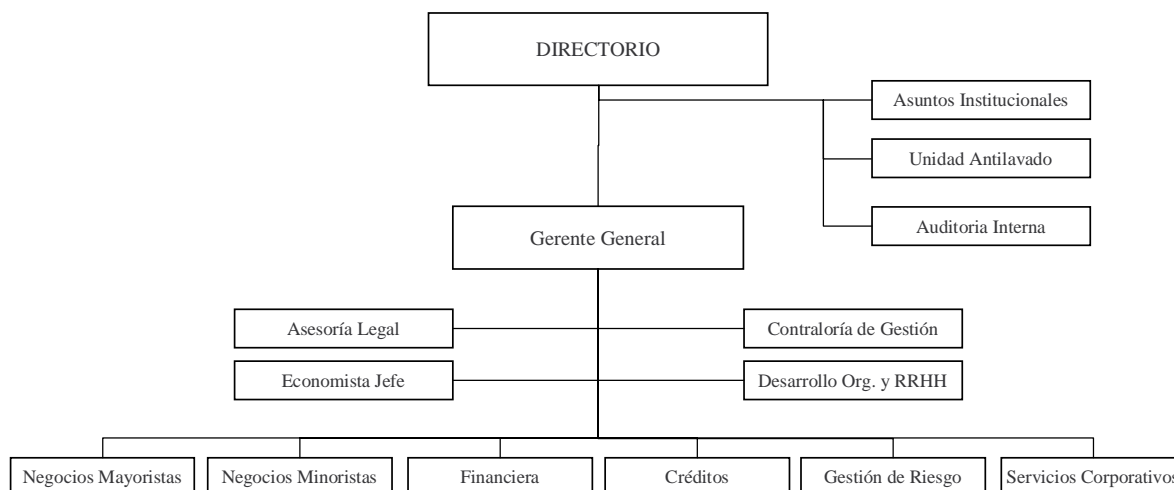

Reemplazo de Director Titular

Debido al fallecimiento del director titular Sr. Eduardo Del Piano, acaecido el 12 de agosto, el Directorio del Banco resolvió incorporar en su reemplazo como director titular al director suplente Sr. Juan Carlos Fossatti, quien reviste el carácter de director independiente.

Reducción de la Deuda Externa

El 26 de agosto el Banco realizó una oferta para adquirir en efectivo sus Obligaciones Negociables con vencimiento en 2014, con el propósito de cancelarlas en su totalidad (US\$ 260,0 millones de valor nominal). Como resultado de este proceso, se recibieron ofertas válidas por US\$ 26,8 millones de valor nominal, que fueron aceptadas por el Banco en su totalidad el 28 de septiembre y liquidadas el 2 de octubre.

Adicionalmente, también el 2 de octubre, el Banco canceló anticipadamente US\$ 25,6 millones de valor nominal de Obligaciones Negociables con vencimiento en 2014, adquiridas en condiciones de mercado.

Como consecuencia de estas operaciones, el valor nominal en circulación de estas obligaciones negociables asciende actualmente a US\$ 207,6 millones, y el capital residual a US\$ 194,6 millones.

(*) Autorización en trámite ante el BCRA.

Premio de Latin Finance como Banco más Sustentable de Argentina 2009

La revista LatinFinance, en su edición de septiembre-octubre de 2009, y en asociación con la consultora española Management & Excellence, distinguieron a Banco Galicia como el banco más sustentable de Argentina y el décimo de Latinoamérica. Este importante logro surge a partir de la encuesta anual de sustentabilidad realizada a las 40 instituciones financieras cotizadas más importantes de la región.

Entre los aspectos relevados se destacaron la ética, la responsabilidad social corporativa, con énfasis en los impactos sociales y ambientales, y el gobierno corporativo. De acuerdo a lo relevado en dicho estudio, estos atributos están siendo cada vez más exigidos por los inversores, transformándose la sustentabilidad no en una opción sino en una necesidad y en sinónimo de una gestión financiera sólida.

Red de Sucursales

El 19 de octubre el Banco inauguró la sucursal Avenida Alvear, en la ciudad de Buenos Aires. Se trata de la primera sucursal para atención exclusiva de clientes *platinum*, y brinda un servicio diferencial para este segmento de clientes.

Este informe es un análisis resumido de los resultados del Banco. A los efectos de su adecuada interpretación, el mismo deberá complementarse con la lectura de los estados contables del Banco, así como de todas las presentaciones que periódicamente se realizan ante la Comisión Nacional de Valores (www.cnv.gov.ar) y la Bolsa de Comercio de Buenos Aires (www.bolsar.com.ar). Asimismo, en www.bcra.gov, el Banco Central puede publicar información sobre el Banco correspondiente a una fecha posterior a la de la última información hecha pública por el Banco.